



RAC ALSH RAMI

Rapport Annuel du Concessionnaire 2022



SAINT-LOUIS
Agglomération
Terres d'avenir

LA QUALITÉ DE SERVICE

Analyse des aspects qualitatifs mis en œuvre

Statistique de Fréquentation

La concession de service public par SLA pour l'organisation des accueils de loisirs durant les vacances scolaires à Ranspach-Michelbach s'est poursuivie sur la période 2021-2022.

Conformément au contrat de concession de service public, le « reporting » annuel est transmis par le concessionnaire au concédant pour l'ensemble des éléments définis afin de faire un état des lieux du service.

Cette année sera donc la première complète avec un cycle intégrale des centres de loisirs que sont les vacances d'hiver, de printemps, d'été et de la Toussaint soit 10 semaines comme prévu dans le contrat.

FRÉQUENTATION PAR GROUPE D'AGE HIVER 2022

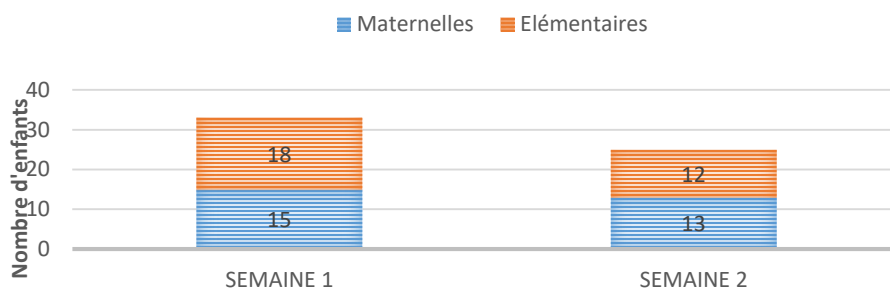

COMMUNES DE PROVENANCE HIVER 2022

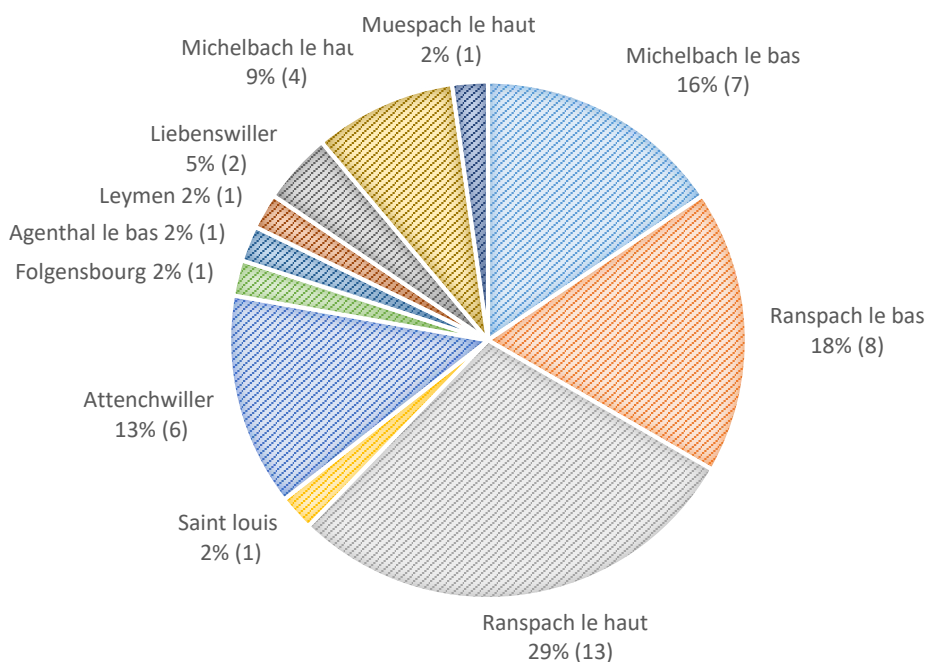

Sur l'ensemble des 2 semaines de centres de loisirs, 45 enfants différents provenant de 29 familles ont été accueillis (soit 7 enfants de plus que les vacances de la Toussaint précédentes).

Cela représente plus concrètement entre 6 et 12 enfants de 3 à 6 ans chaque jour, ainsi qu'entre 7 et 16 enfants de 6 à 11 ans.

A noter une fréquentation moindre lors de la deuxième semaine ainsi que les mercredis, en dépit des 4 demandes ponctuelles supplémentaires pour quelques jours.

Près du quart des enfants étaient inscrits au forfait semaine.

Les inscriptions journalières détaillées sont fournies en annexe.

FRÉQUENTATION PAR GROUPE D'ÂGE PRINTEMPS 2022

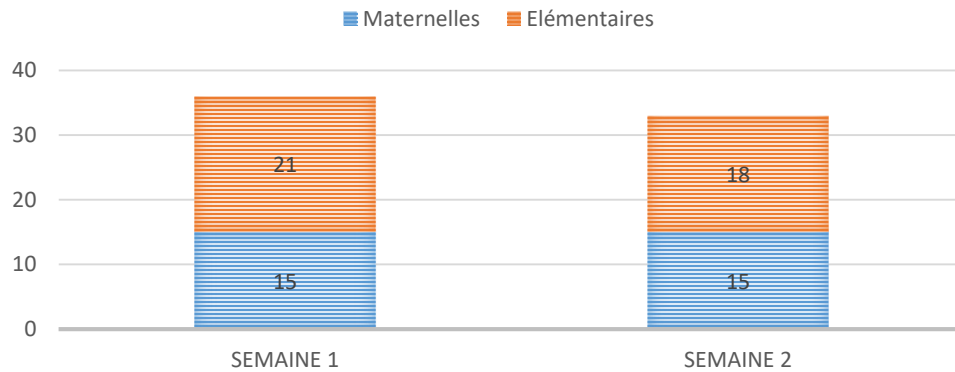

COMMUNES DE PROVENANCE PRINTEMPS 2022

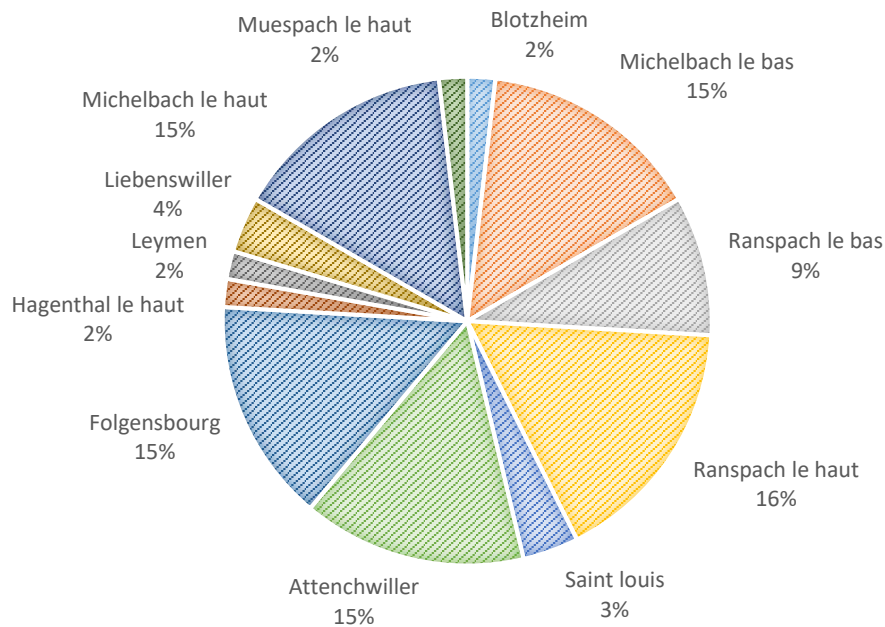

Sur l'ensemble des 2 semaines de centres de loisirs, 54 enfants différents provenant de 39 familles ont été accueillis (soit 9 enfants de plus que les dernières vacances d'hiver).

Cela représente plus concrètement entre 9 et 15 enfants de 3 à 6 ans chaque jour, ainsi qu'entre 12 et 21 enfants de 6 à 11 ans.

Après concertation avec SLA, nous avons dépassé les 30 enfants par jour de manière exceptionnelle lors de deux journées et sur des cas d'inscriptions bien particuliers (forfait semaine entre autres).

7 enfants étaient inscrits au forfait semaine.

FRÉQUENTATION PAR GROUPE D'ÂGES JUILLET/AOUT

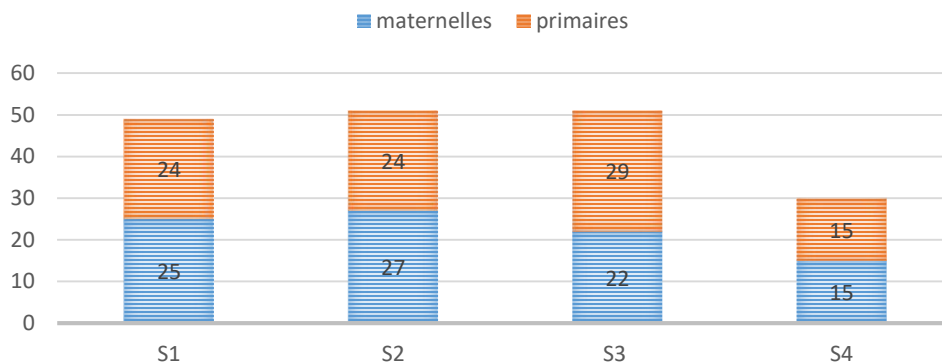

NOMBRE D'ENFANTS JUILLET 2022 SELON LA COMMUNE D'ORIGINE

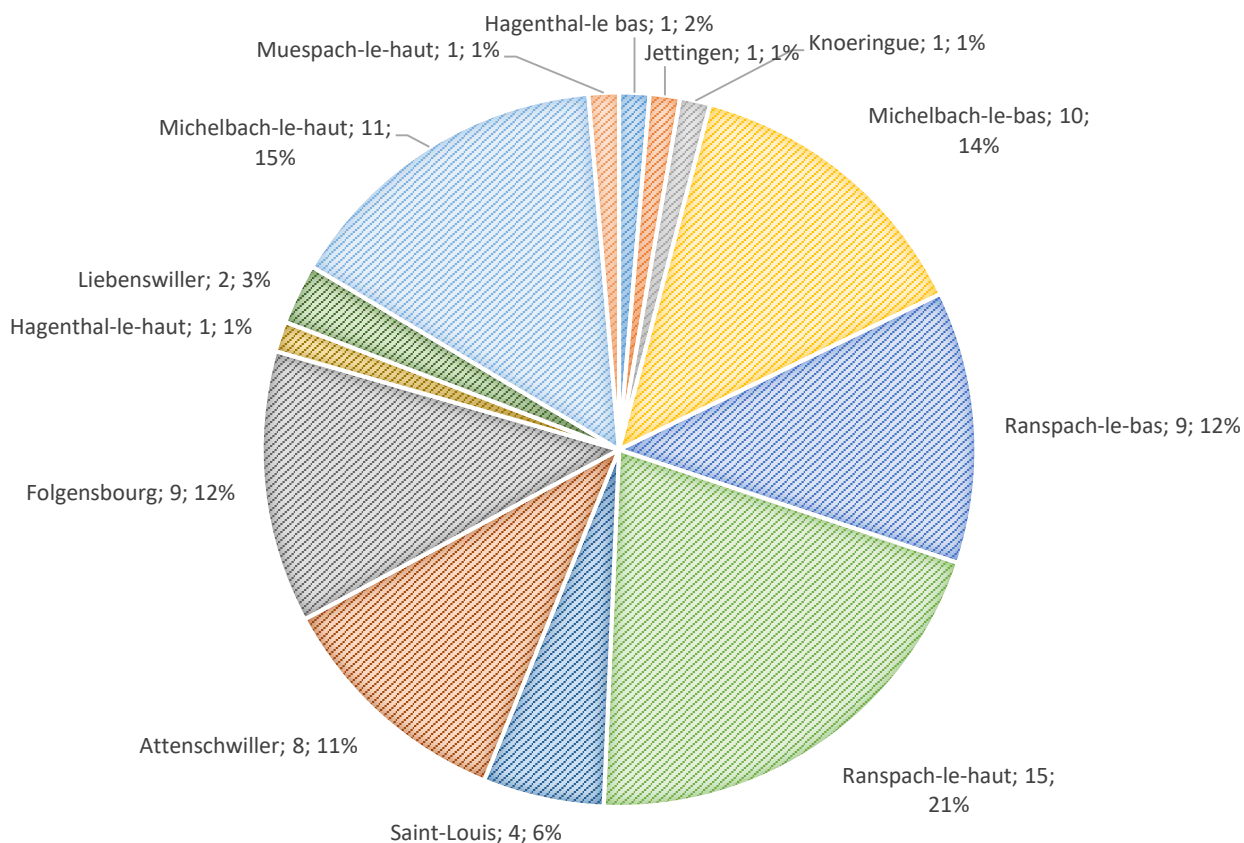

NOMBRE D'ENFANTS AOUT 2022 SELON LA COMMUNE D'ORIGINE

Accusé de réception en préfecture
28/12/2023 09:06:2031220-20231220p25-DE
Date de réception : 28/12/2023
Date de réception préfecture : 28/12/2023

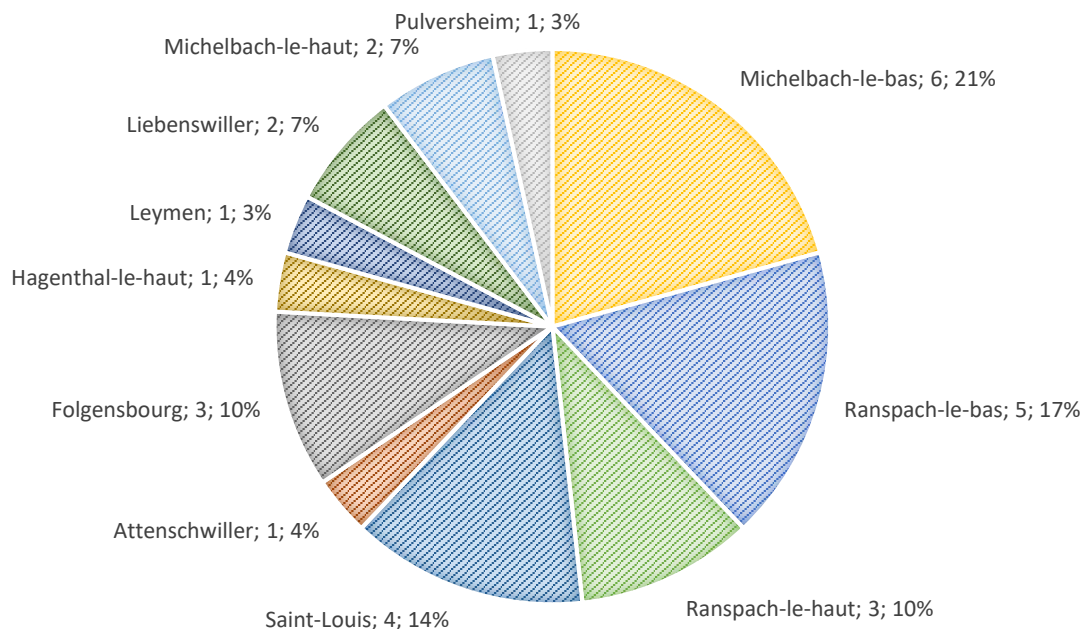

Sur l'ensemble des 4 semaines de centres de loisirs d'été, 79 enfants différents provenant de 59 familles ont été accueillis.

Après concertation avec SLA, et au vu du nombre de demandes, nous avons ouvert l'accueil à un maximum de 40 enfants par jour afin de répondre à toutes les demandes.

Pour chaque semaine, il y avait respectivement 19, 11, 22 et 7 enfants inscrits au forfait semaine.

Etat de fréquentation par âge et commune d'origine TOUSSAINT 2022

FRÉQUENTATION PAR SEMAINE TOUSSAINT 2022

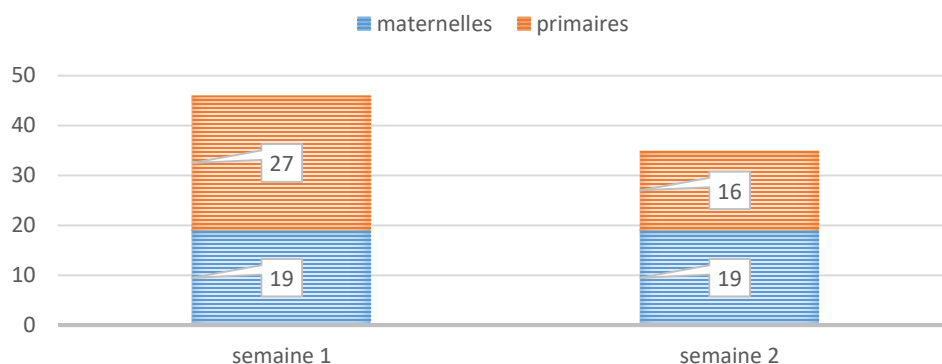

COMMUNES DE PROVENANCE TOUSSAINTS 2022

Accusé de réception en préfecture
068-200066058-20231220-20231220p25-DE
Date de télétransmission : 28/12/2023
Date de réception préfecture : 28/12/2023

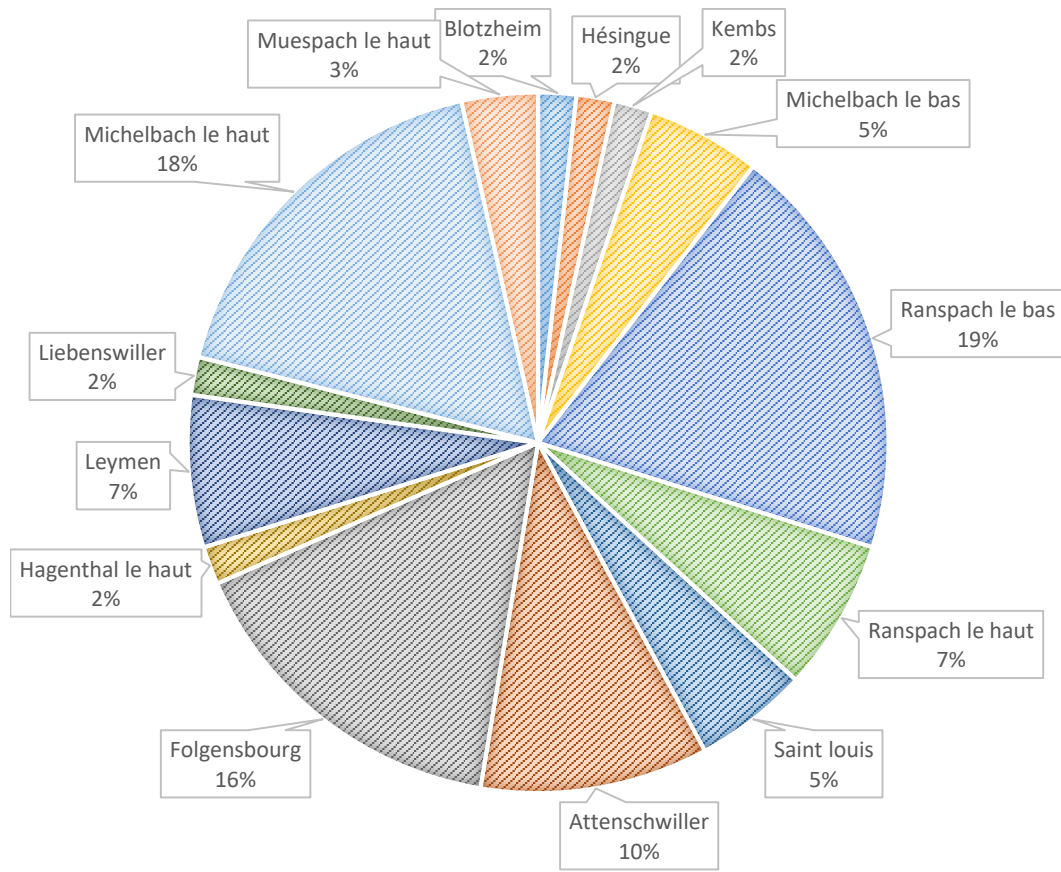

évolution par rapport à la période précédente TOUSSAINTS 2021

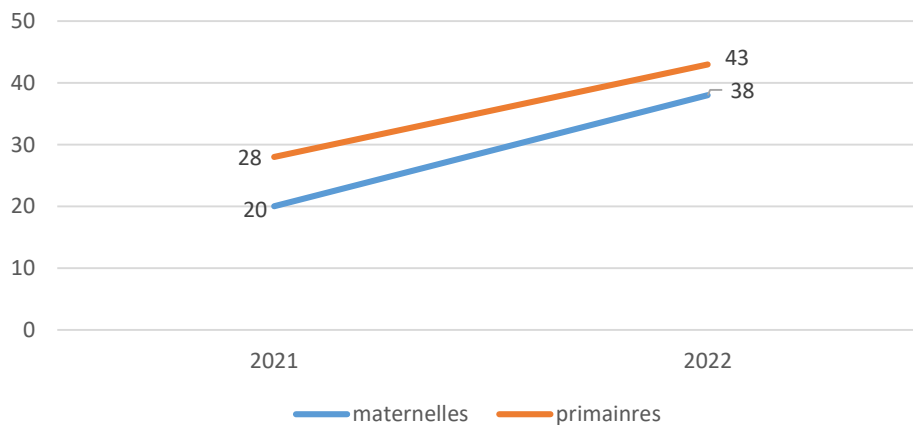

Sur l'ensemble des 2 semaines de centres de loisirs, 57 enfants différents provenant de 49 familles ont été accueillis.

Soit près de 20 enfants de plus et 15 familles de plus que l'année dernière à la même période.

Après concertation avec SLA, nous avons dépassé les 30 enfants sur plusieurs jours de manière exceptionnelle lors de deux journées et sur des cas d'inscriptions bien particuliers (forfait semaine entre autres).

7 enfants étaient inscrits au forfait semaine chaque semaine.

Récapitulatif de la moyenne d'enfants présents par période de CL 2022

moyenne journalière

HIVER 2022										
lundi 7		mardi 8		mercredi 9		jeudi 10		vendredi 11		moyenne journalière
journée	semaine	journée	semaine	journée	semaine	journée	semaine	journée	semaine	
20	5	22	5	8	5	19	5	16	5	22

lundi 14		mardi 15		mercredi 16		jeudi 17		vendredi 18		moyenne journalière
journée	semaine	journée	semaine	journée	semaine	journée	semaine	journée	semaine	
4	12	8	14	4	14	7	14	3	14	18,8

PRINTEMPS 2022										
lundi 11		mardi 12		mercredi 13		jeudi 14		vendredi 15		moyenne journalière
journée	semaine	journée	semaine	journée	semaine	journée	semaine	journée	semaine	
23	12	28	12	8	12	28	12	FÉRIÉ		33,75

lundi 18		mardi 19		mercredi 20		jeudi 21		vendredi 22		moyenne journalière
journée	semaine	journée	semaine	journée	semaine	journée	semaine	journée	semaine	
FÉRIÉ		18	16	16	16	16	16	12	16	31,5

ÉTÉ 2022										
lundi 11		mardi 12		mercredi 13		jeudi 14		vendredi 15		moyenne journalière
journée	semaine	journée	semaine	journée	semaine	journée	semaine	journée	semaine	
17	19	15	19	11	16	FÉRIÉ		10	19	31,5

lundi 18		mardi 19		mercredi 20		jeudi 21		vendredi 22		moyenne journalière
journée	semaine	journée	semaine	journée	semaine	journée	semaine	journée	semaine	
19	11	19	10	15	8	21	11	16	11	28,2

lundi 25		mardi 26		mercredi 27		jeudi 28		vendredi 29		moyenne journalière
journée	semaine	journée	semaine	journée	semaine	journée	semaine	journée	semaine	
17	22	17	21	11	18	18	21	11	20	35,2

lundi 01		mardi 02		mercredi 03		jeudi 04		vendredi 05		moyenne journalière
journée	semaine	journée	semaine	journée	semaine	journée	semaine	journée	semaine	
7	4	14	7	4	5	11	5	13	5	15

TOUSSAINT 2022										
lundi 24		mardi 25		mercredi 26		jeudi 27		vendredi 28		moyenne journalière
journée	semaine	journée	semaine	journée	semaine	journée	semaine	journée	semaine	
20	13	21	13	11	11	28	12	11	13	25,8

lundi 31		mardi 1er		mercredi 02		jeudi 03		vendredi 04		moyenne journalière
journée	semaine	FÉRIÉ		journée	semaine	journée	semaine	journée	semaine	
10	7			9	11	19	11	16	10	19

MOYENNE JOURNALIÈRE SUR L'ANNÉE

26,075

Récapitulatif de la moyenne d'enfants présents par période de CL 2022

Globalement, et depuis le début de la concession de ce service public, nous constatons une hausse constante des effectifs.

Des chiffres plus bas sont constatés sur la période de la Toussaint et la semaine du mois d'août.

Serait-ce dû à des périodes durant lesquelles les familles auraient moins besoin de nos services ou à cause de programme jugé moins attrayant?

Il faudra encore une année d'analyse pour le savoir.

TARIFS DES ACCUEILS DE LOISIRS À RANSPACH & MICHELBAACH

2021/2022



Tranche	1	2	3	4
RFR	moins de 27600 €	Entre 27601 € et 36000 €	Entre 36001 € et 54000 €	Supérieur à 54000 €

Tarif d'une journée en centre de loisirs avec repas (minimum 2 jours d'inscription par semaine)	17,00 €	18,00 €	20,00 €	21,00 €
Tarif à la semaine en centre de loisirs avec repas (si 5 jours)	82,00 €	87,00 €	97,00 €	102,00 €
Tarif à la semaine en centre de loisirs avec repas (si 4 jours)	65,50 €	69,50 €	77,50 €	81,50 €

Pour les enfants en PAI**, réduction de 3 euros par jour.

Le tarif est calculé selon le Revenu Fiscal de Référence (RFR) du foyer. La présentation du dernier avis d'imposition est de ce fait indispensable, en l'absence la tranche la plus haute sera appliquée.

Cas particulier des familles venant de l'étranger et dans l'impossibilité de fournir un avis d'imposition, le barème se calculera sur les salaires annuels mentionnés sur les contrats de travail, moins 10%.

** Projet d'Accueil Individualisé

Nombre d'enfants

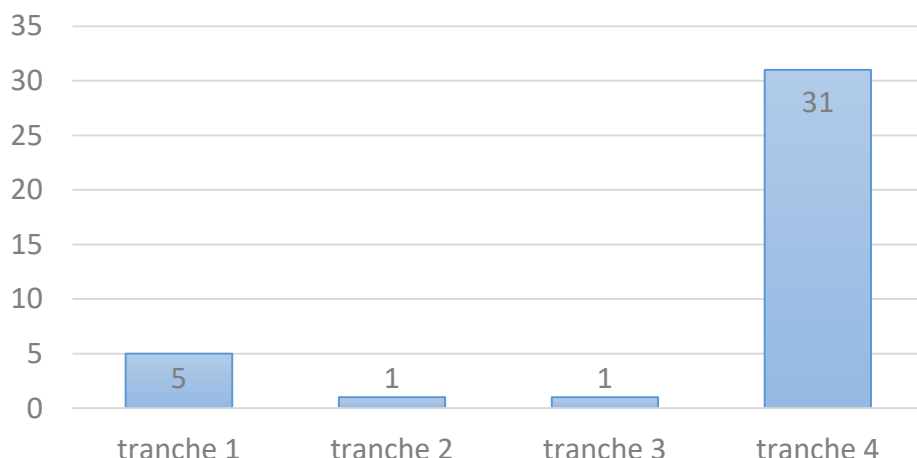

On constate que plus de 90% des familles se trouvent dans la tranche de tarif la plus élevée. Plus de la moitié de ces personnes n'ont pas souhaité nous communiquer leur relevé d'imposition, les classant de ce fait directement dans cette tranche.

Autres données diverses

Sur la période écoulée, nous n'avons rencontré aucune famille en situation de précarité. Aucun enfant n'était porteur de handicap.

Nous avons pu accueillir plusieurs enfants avec des Protocoles d'Accueil Individualisés.

L'un était allergique aux noix de cajou et à la moutarde, un autre aux fruits à coques.

Les paniers repas étaient amenés par les parents chaque jour.

Un enfant souffre de diabète de type 1 avec une pompe à insuline. Il a fallu contrôler plusieurs fois par jour son taux de glycémie et faire des rapports aux infirmières qui la suivent au quotidien.

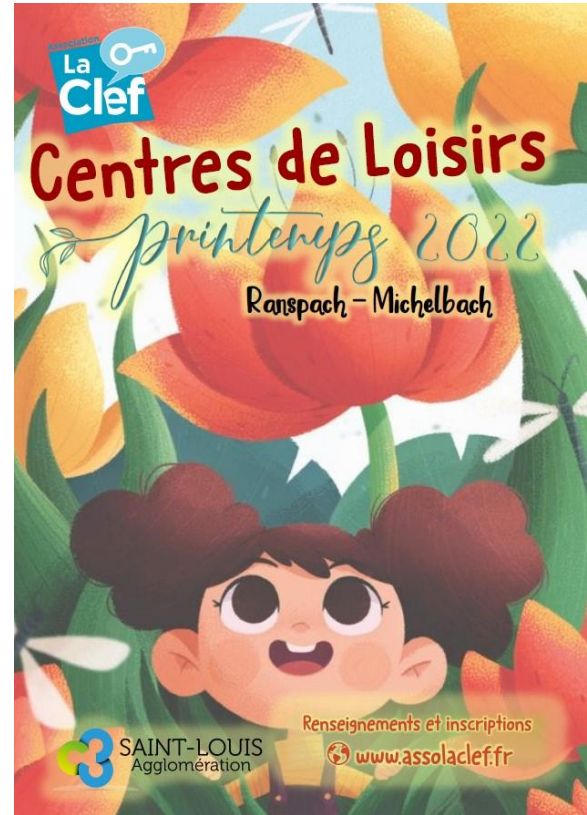
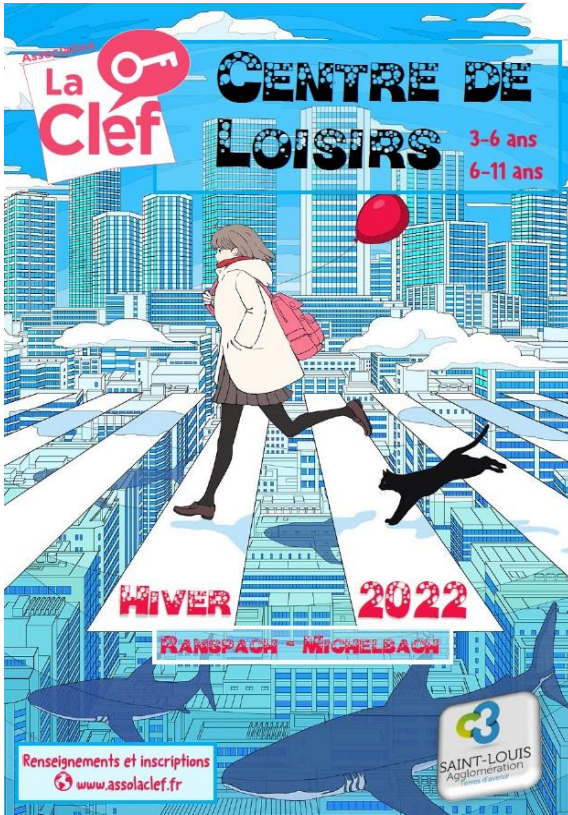

Les sorties et intervenants

HIVER 2022

Pour la première semaine, nous nous sommes rendus à la **station de ski les 1200 au Lac blanc**, au dessus d'Orbey pour une journée de luge.

Nous avons prévu une arrivée avant le repas à **l'auberge du Blancrupt** afin de pouvoir nous organiser sur place pour l'après midi de luge. Cependant, la météo n'était pas au beau fixe. Certains enfants n'ont toutefois pas souhaité faire de luge. Après une heure environ, le temps s'est gâté et nous avons pris la décision de rentrer plus tôt.



Lors de la deuxième semaine, nous nous sommes rendus à Belfort, au Grrranit (scène nationale) pour un **spectacle de marionnettes « Un bébé à livrer »** dans le cadre du festival international de la marionnette.

Avant cela, un repas au **restaurant Le Flam's a été organisé**. Les enfants ont été accueillis comme des rois : vaste choix de tartes flambées, de sirop ainsi qu'une glace au dessert.

Les primaires ont pu participer à un atelier de poterie avec **Gaby céramique**, intervenante et professeur de poterie. Ils ont vécu deux temps d'activité les mardi 16 et jeudi 17 avec différentes techniques.

Tous les transports ont été effectués par la société Sundgau Voyages de Pfetterhouse.



PRINTEMPS 2022

La première semaine, nous nous sommes rendus au **Zoo de Mulhouse**.

Le groupe a été séparé en deux : élémentaires d'un côté et maternelles de l'autre afin de laisser chaque groupe avancer à son propre rythme.

Le repas de midi et le goûter ont été pris ensemble.

Malgré les travaux d'agrandissement empêchant la visite complète du parc, la journée a été très appréciée par les enfants. Pour les maternelles, la journée fut bien longue.

Le déplacement a été assuré par la société LK-Métrocars de Blotzheim.

Pendant deux jours, nous avons fait appel à **Sandrine Doebelin** de SLA pour nous apprendre à créer du papier mâché ainsi que des Tawashi (éponges japonaises en tissus de récupération, ici des chaussettes).



Accusé de réception en préfecture
068-200066058-20231220-20231220p25-DE
Date de télétransmission : 28/12/2023
Date de réception préfecture : 28/12/2023

Au cours de la deuxième semaine, deux sorties ont été prévues pour répondre aux mieux aux différents publics.

Les maternelles se sont rendus à la **Ferme pédagogique du Luppachhof à Bouxwiller** pour découvrir différents animaux de la ferme.

Ils ont pu nourrir les chèvres avant la traite du matin. Ensuite ils ont réalisé leur propre fromage de chèvre frais.

L'après midi s'est poursuivie en nourrissant les différents animaux de la basse cour : poules, canards, lapins ... La journée s'est achevée par un goûter fermier.



Les primaires quant à eux se sont rendus au **lac de Kruth pour une journée Accrobranche**,

La journée a commencé par une balade aux abords du lac avant le pique-nique. Le reste de la journée s'est déroulée dans les arbres entre tyroliennes, ponts de singe et autres obstacles de haute voltige.

Les déplacements ont été assurés par la société Sundgau voyages.

ÉTÉ 2022

Pour la première semaine, nous nous sommes rendus au **Dino Zoo**.

Si le trajet a été long, la visite du parc a été très appréciée par les enfants qui ont pu découvrir les premières formes de vie (grandeur nature) sur terre : des premières amibes, jusqu'à l'avènement de l'homme en passant par les incontournables dinosaures, le tout sur un sentier ombragé.

De plus, grâce aux différents ateliers, ils ont pu faire de la peinture dans une véritable grotte, participer à des fouilles archéologiques ou encore s'essayer aux premiers instruments de musiques.

Initialement, lors de la deuxième semaine, nous aurions dû nous rendre à Augusta Raurica, célèbre cité gallo-romaine en Suisse. Cependant, avec la canicule et la forte exposition au soleil du lieu, nous avons préféré annuler cette sortie. De ce fait, nous sommes allés au parc aquatique et gonflable de **Zébuland** dans le complexe megazone de Saint Louis : les enfants se sont éclatés au milieu des différentes structures gonflables, des trampolines et des toboggans aquatiques.

Pour la troisième semaine, nous nous sommes rendus à **Ferrette** pour y visiter les **ruines du château** ainsi que la **grotte des nains** lors d'une randonnée.

Notre promenade a été entrecoupée de contes et légendes narrées par un conteur avant de s'achever par un spectacle de chevalerie par **l'association Ferrette La Médiévale**.

Enfin, pour terminer ce mois d'été nous sommes allés au **Vaisseau** à Strasbourg. Véritable musée interactif où les enfants ont pu découvrir et tester une multitude d'ateliers : à la découverte du corps humains, sur un chantier de construction d'une maison, dans une fourmière à ciel ouvert ou autour de maquettes de barrage hydraulique.

L'après midi, nous sommes allés nous rafraîchir sur la plaine de jeux aquatiques du parc de la citadelle juste à côté du musée.

La journée s'est terminée avec la dégustation d'une glace.



Toutes les mercredis, des sorties à la **piscine de Saint Louis** ont été organisées. La sortie de la première semaine a dû être annulée suite à un arrêt maladie d'une des animatrices.

Arrivé le matin vers 10h – Paniers repas fournis par le traiteur - Retour à 16h30.

Tous les trajets ont été pris en charge par la société Sundgau Voyages sauf les sorties à la piscine, par LK-Metrocars.

TOUSSAINT 2022

La première semaine, nous nous sommes rendus au **Château du Haut Koenigsbourg** à Orschwiller.

Le groupe a été séparé en deux : élémentaires d'un côté et maternelles de l'autre afin de laisser chaque groupe avancer à son propre rythme.

Chaque groupe était accompagné d'un guide déguisé, jouant un personnage et narrant sa journée au sein du château lors d'un jour de fête.

Les enfants ont ainsi pu parcourir la fortification et découvrir ses nombreux secrets.

Nous nous sommes retrouvés pour le repas de midi sous une tonnelle prévue pour l'accueil de groupes.

Initialement, et vu la météo agréable, nous avons prévu une petite promenade aux alentours. Mais les maternelles étaient très fatigués par les 150 marches du château. Nous avons décidé de rentrer au centre à 13h30 pour qu'ils puissent se reposer.

Le déplacement a été assuré par la société Sundgau Voyages.



Lors de la deuxième semaine, nous avons décidé d'organiser un grand **spectacle de magie**.

Nous avons opté pour un spectacle au foyer Saint Georges de **Bartenheim** (haut lieu du théâtre alsacien). L'occasion de rencontrer les copains du centre de loisirs des Robinsons le temps d'un après-midi avec **Anthony le Magicien**.

Un peu plus d'une heure de magie où chaque tour a permis à différents enfants de monter sur scène pour assister le magicien.

Pour le transport, nous avons fait appel à LK-Metrocars et son réseau Distribus.



Les activités

HIVER 2022

Les vacances ont débuté par un temps de « jeux de présentation » durant lequel enfants et animateurs ont pu apprendre à se connaître ou se rappeler des uns et des autres.

En début de semaine, les primaires ont aussi élaboré leur planning d'activité en co-construction avec l'équipe d'animation.

Comme les précédentes vacances, les activités proposées (les « activités phares ») ont été majoritairement proposés les matins, laissant ainsi place aux temps libres et aux activités spontanées proposées par les enfants les après-midi.

Ces activités phares se sont beaucoup articulées autour de créations artistiques que les enfants ont pu ramener chaque jour, principalement les maternelles avec des tableaux en matériel de recyclage (up'cycling), des marionnettes chaussettes ou des sculptures en pâte auto-durcissante).

Un grand jeu de piste a été proposé aux primaires afin de gagner la récompense de fin de semaine : du pop-corn pour la séance de cinéma du dernier jour.



Les activités de co-construction des primaires se sont articulées autour du maquillage et de l'organisation d'une boom (avec karaoké), d'un atelier cuisine, de confection de crêpes ou encore d'une balade dans les collines avoisinantes en plus de tous les jeux sportifs, de construction ou de cache-cache.

Les enfants du groupe des maternelles se sont plus penchés sur les pôles de jeux de construction, les jeux d'imitation, le dessin ou les lectures d'histoires (avec un animateur).

L'équipe d'animation a également pu « improviser » d'autres jeux et activités selon les demandes spontanées des enfants.

PRINTEMPS 2022

Beaucoup de nouveaux enfants sont arrivés lors de cette première semaine et les activités de présentation ont pris la matinée complète.

En début de semaine, les primaires ont également élaboré leur planning d'activité en co-construction avec l'équipe d'animation.

A l'égal des dernières vacances, les activités proposées (les « activités phares ») ont été majoritairement proposées les matins, laissant ainsi place aux temps libres et activités spontanées proposées par les enfants les après-midis.

Ces activités se sont beaucoup articulées autour du recyclage de matériaux la première semaine, avec pour exemple la création de mangeoires à oiseaux avec des bouteilles de lait, des percussions avec des boîtes de conserves, des éponges « tawashi » avec des chaussettes ou des chenilles en boîtes d'œufs. Les parents ont été eux aussi mis à contribution en rapportant directement les ressources nécessaires de leur domicile.

Pâques oblige, nous avons aussi organisé une grande chasse aux œufs dans toute la structure.

Au cours de la deuxième semaine, nous avons passé beaucoup de notre temps à l'extérieur avec différentes activités d'observations de la nature, basées sur les différents sens. Jeux de piste, chasse aux insectes, dessins natures ou tout simplement balade en forêt ont rythmé cette thématique sous un soleil omni présent.

Nous avons malheureusement dû faire l'impasse sur certaines autres activités (la cabanes à sensations ou le sentier pieds nus) par manque de temps et, pour ne pas bousculer la dynamique qui s'était mise en place chaque jour et également laisser les enfants profiter de chaque activité.



Accusé de réception en préfecture
068-200066058-20231220-20231220p25-DE
Date de télétransmission : 28/12/2023
Date de réception préfecture : 28/12/2023



En ce qui concerne les activités de co-construction des primaires, elles se sont articulées autour du maquillage et de beaucoup de jeux sportifs, de construction ou de cache-cache, activités qu'ils affectionnent. Le tir à l'arc a aussi eu un franc succès la première semaine.

Les maternelles se sont davantage penchées sur les pôles de jeux de construction, les activités manuelles (et notamment les perles à repasser), les jeux d'imitation, le dessin ou les lectures d'histoires (avec un animateur) mais ils ont eux aussi pu profiter des différentes initiatives des plus grands.

L'équipe d'animation a aussi pu « improviser » d'autres jeux et activités selon les demandes spontanées des enfants.

Nos grandes intentions pédagogiques pour ces vacances étaient le voyage à travers le temps et la découverte de civilisations anciennes grâce à leur artisanat, leur mode de vie, la faune ou encore leurs mythes.

Chaque premier jour de semaine a débuté par un temps de jeux de présentation lors duquel enfants et animateurs ont pu apprendre à se connaître ou se rappeler les uns des autres. Chaque semaine, de nouveaux enfants sont arrivés et il a fallu faire connaissance et leur expliquer le fonctionnement de notre structure (notamment le planning d'activité en co-construction, élaboré par les primaires avec l'équipe d'animation ainsi que le programme des activités et sorties).

Comme lors des dernières vacances, les activités proposées (les « activités phares ») ont été majoritairement proposées les matins, laissant ainsi place aux temps libres et activités spontanées proposées par les enfants les après-midi.

Les activités les plus appréciées se sont beaucoup articulées autour de l'artisanat, des époques, mais aussi des aspects emblématiques de chaque civilisation.



- Ainsi lors de la semaine sur la préhistoire, les enfants ont pu s'essayer à la peinture rupestre en peignant une fresque murale avec les mains mais aussi à la confection d'objets simples en argile. Une grande chasse au mammouth a été organisée afin d'en apprendre plus sur ce géant du passé.
- Au cours de la semaine sur l'antiquité, c'est la mosaïque qui a été mise à l'honneur avec des pots décorés ainsi que la confection de bijoux. Des olympiades sur le thème des Dieux de l'Olympe a aussi été proposé.
- La troisième semaine fut le théâtre d'un grand tournoi de chevaliers avec la confection de boucliers, d'épées et autres coiffes de princesse. La semaine s'est conclue par un jeu de joutes amicales.
- Pour terminer, les enfants ont imaginé le futur. Conquête spatiale et inventions farfelues ont rythmé nos activités manuelles avec la fabrication d'un système solaire ou encore une guirlande de robots et d'extraterrestres.

En ce qui concerne les activités de co-construction avec les primaires, nous avons constaté une forte envie de jouer librement.

En effet, il y a eu peu de proposition d'activités collectives bien que nous ayons organisé une boom lors de la troisième semaine, ou encore un match de foot la dernière semaine. Très peu ont souhaité y participer.

Cependant, chaque petit groupe a pu trouver sa place et s'occuper lors des moments d'activités libres et ceci grâce au matériel mis à disposition : arcs et cibles, jeux de construction, livres de la bibliothèque, matériel de bricolage libre, perles à repasser etc.

Les maternelles se sont plus penchées sur les pôles de jeux de construction, les activités manuelles (les perles à repasser), les jeux d'imitation, et le dessin ou les lectures d'histoires (avec un animateur). Néanmoins, eux aussi ont fait savoir qu'ils souhaitaient jouer librement une bonne partie de la journée.

L'équipe d'animation a pu « improviser » d'autres jeux et activités selon les demandes spontanées des enfants : jeux de balle en extérieur, parcours de motricité, tressage de bracelets, activités manuelles etc.

Grâce aux fortes chaleurs estivales, nous avons pu organiser des jeux d'eau avec une mise à disposition d'un tuyau d'arrosage de la part du service technique. Avec la communication adéquate auprès des parents, les enfants avaient de ce fait tout le nécessaire pour s'adonner à différents jeux aquatiques dans la cour.

En conclusion , la disposition des différentes malles dans les espaces adéquats a facilité l'accès aux jeux pour les enfants.



TOUSSAINT 2022

Comme toujours, nous avons débuté avec le jeux de présentation.

En début de semaine, les primaires ont aussi élaboré leur planning d'activité en co-construction avec l'équipe d'animation.

Comme à notre habitude, les activités les plus attendus ont majoritairement été proposées les matins, laissant ainsi place aux temps libres et activités spontanées proposées par les enfants les après-midi.

Ces activités phares se sont donc articulées autour de l'imagination et les activités manuelles ont permis aux enfants de créer leur propre panoplie de magie : une baguette magique, un chapeau de sorcier ou encore un pot de fleurs contenant une mandragore.

Deux grands jeux coopératifs ont été proposés, l'un était un rallye photos dans toute la structure et ses alentours. Le principe étant de retrouver des animaux fantastiques, l'autre était un jeu de l'oie sur le thème de la magie pour tester les connaissances des enfants sur l'univers d'Harry Potter.

Nous avons également organisé un grand bal des sorciers, les enfants ont pu préparer au préalable décoration, musique et goûter.

Ce fut l'occasion de tester la « bière au beurre » (sans alcool bien sûr).

À côté de cela, nous avons aussi pu proposer plusieurs temps de jeux collectifs tel que des jeux d'attrape, de collaboration ou défis sportifs.

Enfin, l'échappée Game a propulsé les enfants du groupe des primaires dans le bureau d'un magicien ayant perdu sa formule magique. Énigmes, trésors et secrets ont été découverts avec beaucoup d'enthousiasme !



En ce qui concerne les activités de co-construction avec les enfants du groupe des primaires, elles se sont articulées autour du maquillage et de beaucoup de jeux sportifs, de construction ou de cache-cache.

Les maternelles quant à eux se sont plus penchés sur les pôles de jeux de construction, les activités manuelles (les perles à repasser), les jeux d'imitation, le dessin ou les lectures d'histoires (avec un animateur) . Ils ont d'autre part également pu profiter des différentes initiatives des plus grands.

L'équipe d'animation a aussi pu « improviser » d'autres jeux et activités selon les demandes spontanées des enfants.

Enfin, la disposition des différentes malles dans les espaces adéquats a facilité l'accès aux jeux pour les enfants.



Relations avec les partenaires, les prestataires et les familles

Nous sommes en lien avec les partenaires institutionnels que sont **Saint Louis Agglomération, La CAF du Haut-Rhin** ainsi que la **DDCSPP de Colmar**.

- La société **Les petites papilles** nous a livré les repas chaque jour.
- Les transports ont été assuré par La société **LK Metrocars** de Blotzheim et Sundgau Voyages de Pfetterhouse.
- Des interventions pédagogiques ont été réalisées par **Sandrine Doebelin de SLA**.
- **HISLER Alsace** est notre fournisseur principal de matériel pédagogique.
- **ARILLI** est notre fournisseur de jeux en bois.
- **LOOLIK** est notre fournisseur principal de jeux de sociétés ainsi que de jeux extérieurs.
- La **piscine** de Saint Louis.

La relation avec les usagers et la place des parents

Nous constatons que nous accueillons quasi les mêmes enfants d'une période à l'autre.

De ce fait, l'équipe d'animation a pu mettre en place une relation de confiance avec les enfants et instaurer un cadre précis et connu des enfants.

Néanmoins, il est arrivé quelques fois que ce cadre soit dépassé, l'équipe d'animation a eu en charge de faire quelques rappels à l'ordre ou de poser des sanctions au cas par cas.

Concernant les parents, notre équipe a ouvert ses portes et les a invité afin qu'ils en apprennent un peu plus sur notre travail et découvrent (pour certains) la structure.

L'équipe d'animation a pris à cœur de pouvoir donner un maximum de détails sur le déroulement des journées aux parents. Aussi bien sur l'aspect organisationnel que pédagogique, nous avons pu échanger sur la vie des enfants au sein de la structure.

Si d'aventure le comportement de certains enfants devait faire l'objet d'un recadrage plus spécifique, des temps d'échange pourraient être mis en place avec la direction afin de reposer ensemble (parents et équipe d'animation) sur un cadre spécifique et définir des sanctions adaptés.

De manière plus générale, notre communication globale se fait via notre site internet ou par l'envoi groupé de mails d'information concernant pour la plupart, les détails d'une sortie ou le matériel spécifique à apporter pour telle ou telle activité.

Dans l'ensemble, ce système a été très bien accueilli par les parents.

Synthèse des actions de communication menées

Pour communiquer avec les familles sur l'existence des centres de loisirs sur Ranspach/Michelbach, nous avons déployé plusieurs vecteurs : notre site internet, le site de Saint-Louis Agglo et notre portail famille. En appui de cette communication numérique, nous avons également mis en place un programme papier distribué à chaque enfant directement à l'école du SIVOM, en plus des affiches aux mairies des deux communes.

L'évaluation du projet

En matière de pédagogie, les différents axes proposés aux enfants lors des différents centres ont été accueillis de manière plutôt positive. Nos outils d'évaluation en interne montre un réel intérêt des enfants (surtout les maternelles) pour les activités manuelles.

Les primaires quant à eux sont plus intéressés par les jeux collectifs ou les activités à forte immersion tel que les escape games, les cluedo party ou les cabanes à sensation.

De manière unanimes, les sorties et intervenants choisis à chaque période de vacances ont été très appréciés et les retours ont été plus positifs dans les sondages. C'est d'ailleurs lors de ces sorties que nous avons enregistré les plus forts taux de fréquentation.

Concernant l'évaluation auprès des familles, notre outil de sondage via internet s'est essoufflé au fil du temps et des centres. Même si au départ 80% des familles prenaient le temps de répondre. Aujourd'hui ce ne sont plus que six ou sept famille (sur une cinquantaine par centre) qui se donnent la peine de nous faire des retours : retours pour la plupart très positifs.

De ce fait, ces outils ne seront plus utilisés à l'avenir. Nous sommes en réflexion afin de trouver un meilleurs moyen pour recueillir ces avis.

Aucun contrôle DDCSPP, URSSAF ou tout autre organisme de contrôle compétent n'a été mené lors de la période.

DONNÉES ORGANISATIONNELLES

Ressources humaines mobilisées

Les organigrammes et plannings

ORGANIGRAMME HIVER 2022

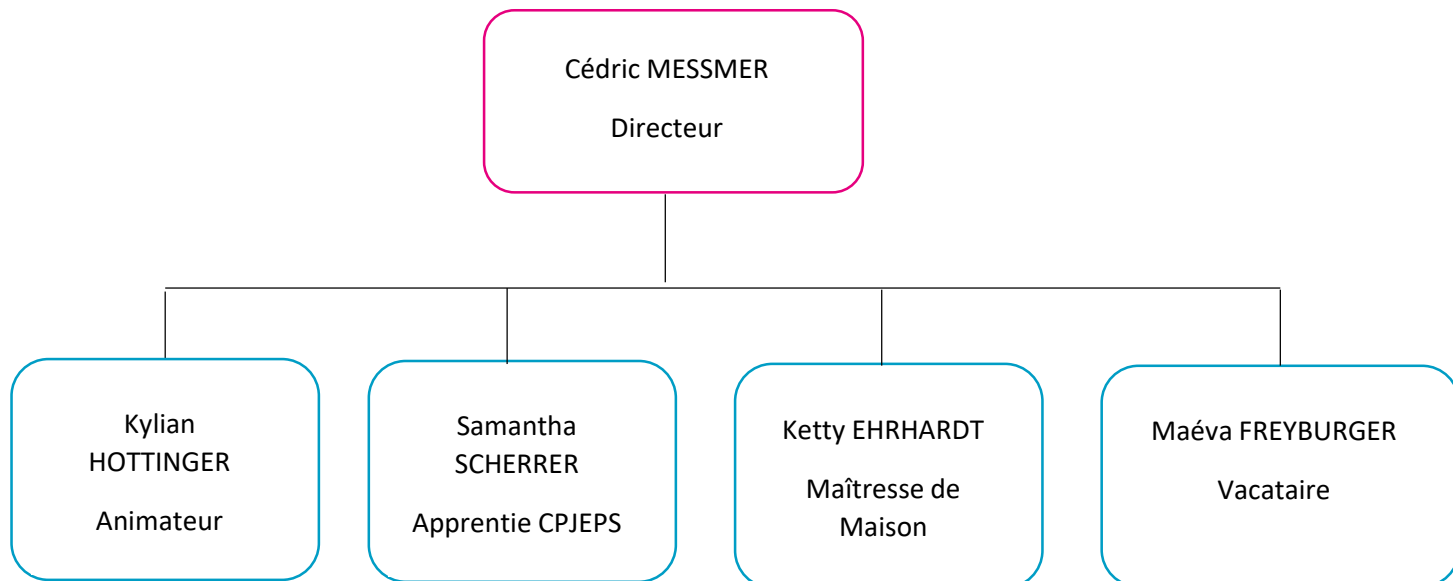

ORGANIGRAMME PRINTEMPS 2022

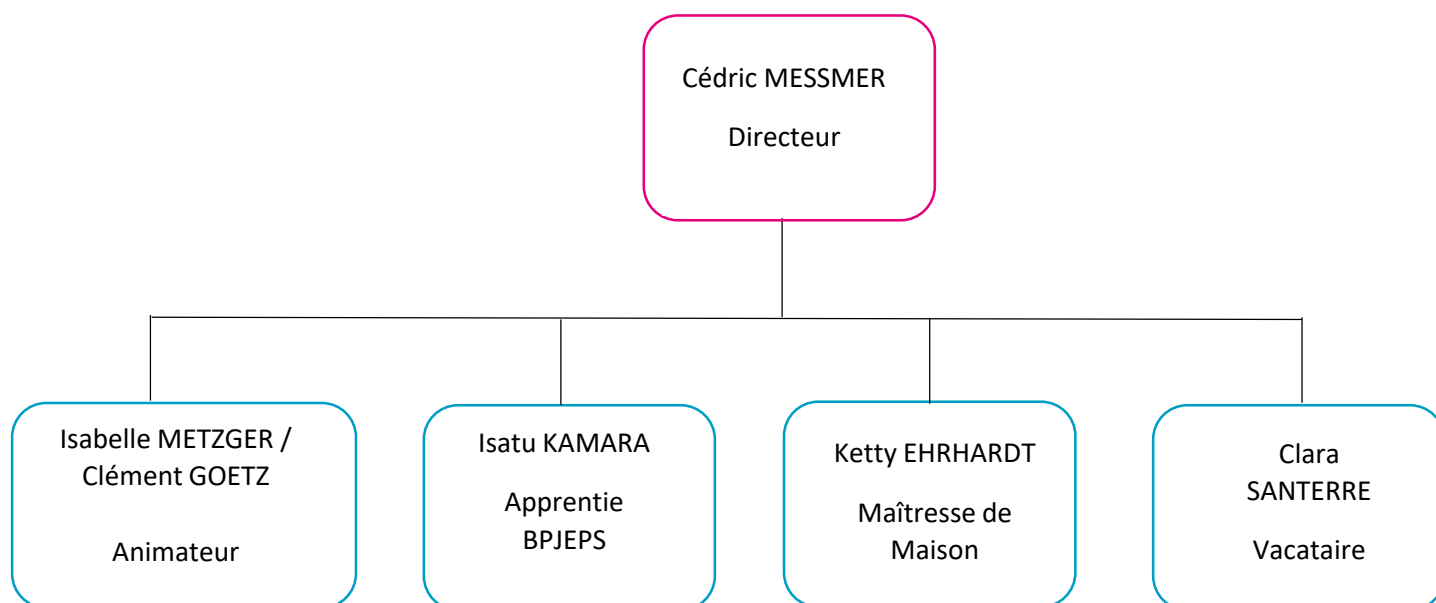

ORGANIGRAMME JUILLET 2022

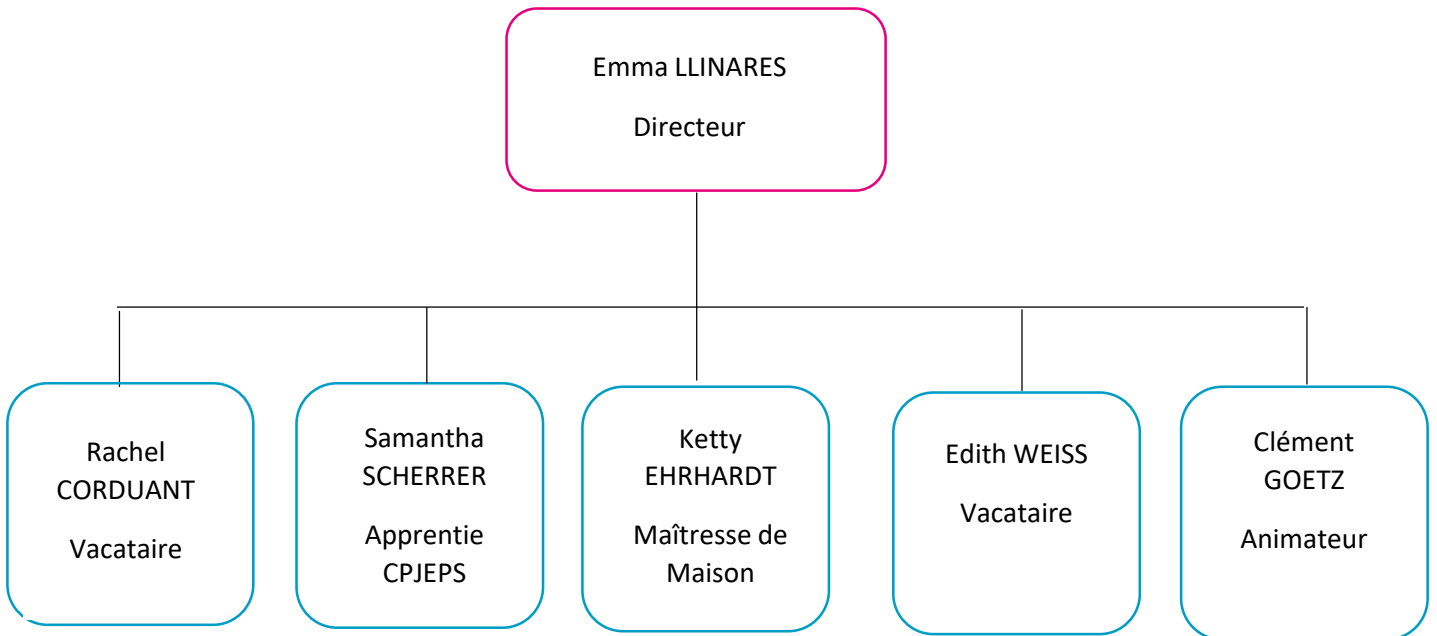

ORGANIGRAMME AOUT 2022

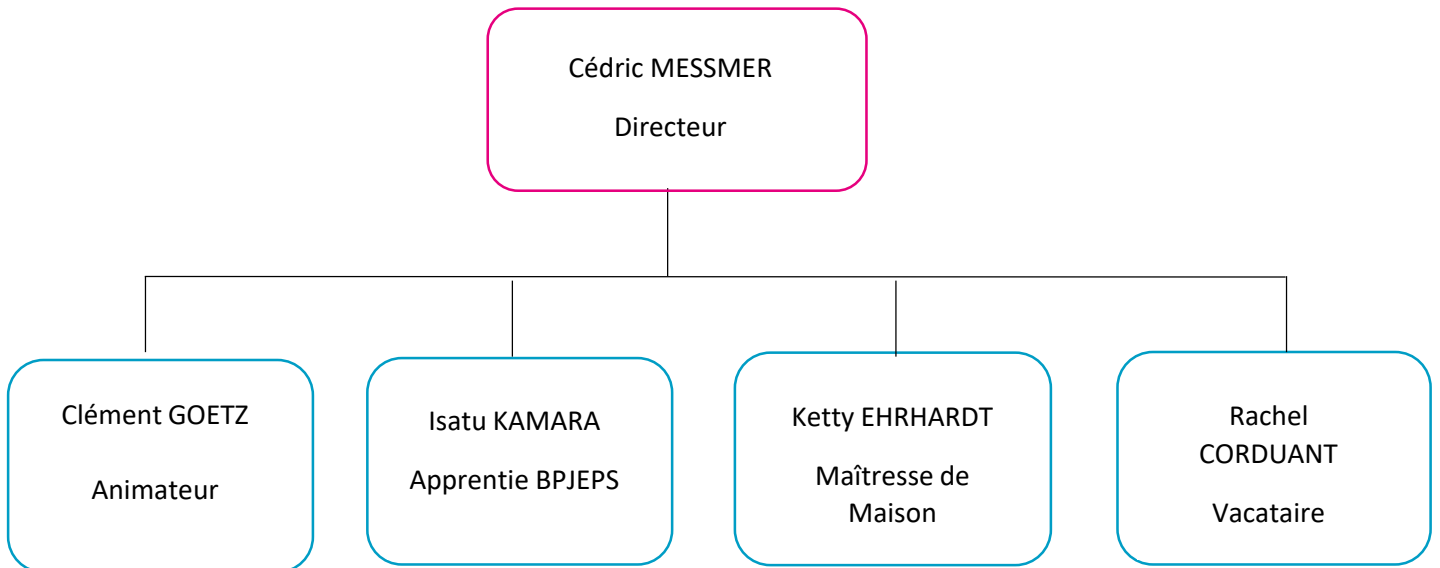

ORGANIGRAMME TOUSSAINT 2022

Accusé de réception en préfecture
068-200066058-20231220-20231220p25-DE
Date de télétransmission : 28/12/2023
Date de réception préfecture : 28/12/2023

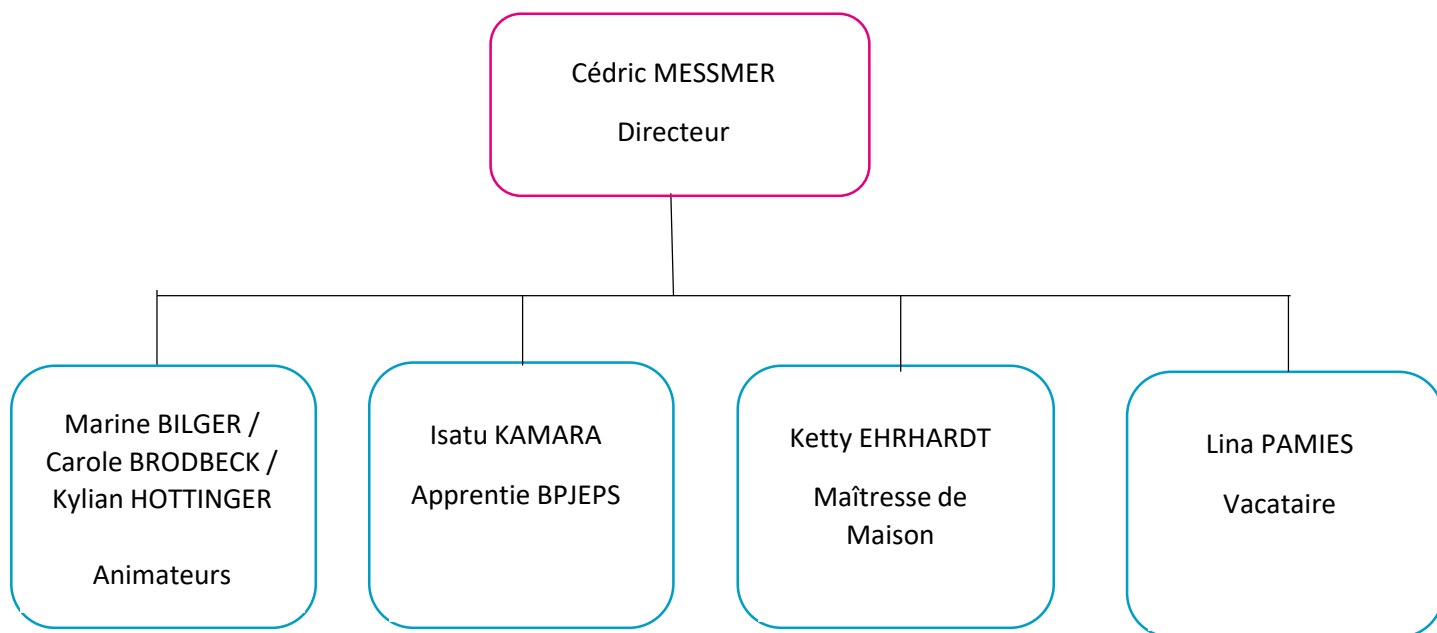

HIVER DU 7 AU 11 FÉVRIER 2022 / SEMAINE 6

	HORAIRES	LUNDI	MARDI	MERCREDI	JEUDI	VENDREDI
OUVERTURE	7H30-12H00 12H45-17H00	Maéva	Maéva	Maéva	Maéva	Maéva
JOURNÉE	07H30-11H45 12H45-18H00	Cédric	Cédric	Cédric	Cédric	Cédric
JOURNÉE	08H00-12H45 13H30-17H00	Kylian			Kylian	
DEMI-JOURNÉE	13H00-17H15		Kylian	Kylian		Kylian
FERMETURE	08H30-12H45 13H30-18H00	Samantha	Samantha	Samantha	Samantha	Samantha
MDM	11H30-14H00	Ketty	Ketty	Ketty	Ketty	Ketty

HIVER DU 14 AU 18 FÉVRIER 2022 / SEMAINE 7

	HORAIRES	LUNDI	MARDI	MERCREDI	JEUDI	VENDREDI
OUVERTURE	7H30-12H00 12H45-17H00	Samantha	Samantha	Samantha	Samantha	Samantha
JOURNÉE	07H30-11H45 12H45-18H00	Cédric	Cédric	Cédric	Cédric	Cédric
DEMI-JOURNÉE	13H00-17H15	Kylian				
FERMETURE	08H30-12H45 13H30-18H00	Maéva	Maéva	Maéva	Maéva	Maéva
MDM	11H30-14H00	Ketty	Ketty	Ketty	Ketty	Ketty

PRINTEMPS DU 11 AU 14 AVRIL 2022 / SEMAINE 15

	HORAIRES	LUNDI	MARDI	MERCREDI	JEUDI	VENDREDI
OUVERTURE	7H30-12H00 12H45-17H00	Isabelle Clara	Isabelle Clara	Isabelle Clara	Isabelle Clara	FERIE
JOURNEE	07H30-11H45 12H45-18H00	Cédric	Cédric	Cédric	Cédric	
FERMETURE	08H30-12H45 13H30-18H00	Isatu	Isatu	Isatu	Isatu	
MDM	11H30-14H00	Ketty	Ketty	Ketty	Ketty	

PRINTEMPS DU 19 AU 22 AVRIL 2022 / SEMAINE 16

	HORAIRES	LUNDI	MARDI	MERCREDI	JEUDI	VENDREDI
OUVERTURE	7H30-12H00 12H45-17H00	FERIE	Isatu Clara	Isatu Clara	Isatu Clara	Isatu Clara
JOURNEE	07H30-11H45 12H45-18H00		Cédric	Cédric	Cédric	Cédric
FERMETURE	08H30-12H45 13H30-18H00		Clément	Clément	Clément	Clément
MDM	11H30-14H00		Ketty	Ketty	Ketty	Ketty

ÉTÉ DU 11 AU 15 JUILLET 2022 / SEMAINE 28

	HORAIRES	LUNDI	MARDI	MERCREDI	JEUDI	VENDREDI
OUVERTURE	7H30-12H00 12H45-17H00	Samantha Emma	Samantha Emma	Samantha Emma	FÉRIÉ	Samantha Emma
JOURNEE	08H00-12H00 12H45-17H30	Rachel	Rachel	Rachel		Rachel
JOURNEE	08H15-12H45 13H30-17H45	Edith	Edith	Edith		Edith
FERMETURE	08H30-12H45 13H30-18H00	Clément	Clément			Clément
MDM	11H30-14H00	Ketty	Ketty	Ketty		Ketty

ÉTÉ DU 18 AU 22 JUILLET 2022 / SEMAINE 29

	HORAIRES	LUNDI	MARDI	MERCREDI	JEUDI	VENDREDI
OUVERTURE	7H30-12H00 12H45-17H00	Clément	Clément	Clément	Clément	Clément
JOURNEE	07H30-11H45 12H45-18H00	Emma	Emma	Emma	Emma	Emma
JOURNEE	08H00-12H00 12H45-17H30	Edith	Edith	Edith	Edith	Edith
JOURNEE	08H15-12H45 13H30-17H45	Rachel	Rachel	Rachel	Rachel	Rachel
FERMETURE	08H30-12H45 13H30-18H00	Samantha	Samantha	Samantha	Samantha	Samantha
MDM	11H30-14H00	Ketty	Ketty	Ketty	Ketty	Ketty

ÉTÉ DU 25 AU 29 JUILLET 2022 / SEMAINE 30

	HORAIRES	LUNDI	MARDI	MERCREDI	JEUDI	VENDREDI
OUVERTURE	7H30-12H00 12H45-17H00	Samantha	Samantha	Samantha	Samantha	Samantha
JOURNEE	08H00-12H00 12H45-17H30	Rachel	Rachel	Rachel	Rachel	Rachel
JOURNEE	08H15-12H45 13H30-17H45	Edith	Edith	Edith	Edith	Edith
FERMETURE	08H30-12H45 13H30-18H00	Emma Clément	Emma Clément	Emma Clément	Emma Clément	Emma Clément
MDM	11H30-14H00	Ketty	Ketty	Ketty	Ketty	Ketty

ÉTÉ DU 1 AU 5 AOUT 2022 / SEMAINE 31

	HORAIRES	LUNDI	MARDI	MERCREDI	JEUDI	VENDREDI
OUVERTURE	07H30-11H45 12H45-18H00	Cédric	Cédric	Cédric	Cédric	Cédric
JOURNEE	08H00-12H00 12H45-17H30	Rachel	Rachel	Rachel	Rachel	Rachel
FERMETURE	08H30-12H45 13H30-18H00	Clément	Clément	Clément	Clément	Clément
MDM	11H30-14H00	Ketty	Ketty	Ketty	Ketty	Ketty

TOUSSAINT DU 24 AU 28 OCTOBRE 2022 / SEMAINE 43

	HORAIRES	LUNDI	MARDI	MERCREDI	JEUDI	VENDREDI
OUVERTURE	7H30-12H00 12H45-17H00	Kylian	Kylian	Kylian	Kylian	Kylian
JOURNEE	07H30-11H45 12H45-18H00	Cédric Marine	Cédric Carole	Cédric	Cédric Carole	Cédric
FERMETURE	08H30-12H45 13H30-18H00	Isatu	Isatu	Isatu	Isatu	Isatu
MDM	11H30-14H00	Ketty	Ketty	Ketty	Ketty	Ketty

TOUSSAINT DU 31 OCTOBRE AU 04 NOVEMBRE 2022 / SEMAINE 44

	HORAIRES	LUNDI	MARDI	MERCREDI	JEUDI	VENDREDI
OUVERTURE	7H30-12H00 12H45-17H00	Isatu	FERIE	Isatu	Isatu	Isatu
JOURNEE	07H30-11H45 12H45-18H00	Cédric		Cédric	Cédric	Cédric
FERMETURE	08H30-12H45 13H30-18H00	Kylian Lina		Kylian Lina	Kylian Lina	Kylian Lina
MDM	11H30-14H00	Ketty		Ketty	Ketty	Ketty

HIVER SEMAINE 6 + 7

Emploi	Nom	ETP
Animateur	Clément	1
Apprentie	Isatu	1
Directeur	Cédric	1
MDM	Ketty	0.69
Vacataire	Clara	1

PRINTEMPS SEMAINE 15

Emploi	Nom	ETP
Animateur	Clément	1
Apprentie	Isatu	1
Directeur	Cédric	1
MDM	Ketty	0.69
Vacataire	Clara	1

PRINTEMPS SEMAINE 16

Emploi	Nom	ETP
Animateur	Isabelle	0.61
Apprentie	Isatu	1
Directeur	Cédric	1
MDM	Ketty	0.69
Vacataire	Clara	1

ÉTÉ SEMAINE 28 + 29 + 30

Emploi	Nom	ETP
Animateur	Clément	1
Apprentie	Samantha	1
Directeur	Emma	1
MDM	Ketty	0.69
Vacataire	Rachel	1
Vacataire	Edith	1

ÉTÉ SEMAINE 31

Emploi	Nom	ETP
Animateur	Clément	1
Directeur	Cédric	1
MDM	Ketty	0.69
Vacataire	Rachel	1

TOUSSAINT SEMAINE 43

Emploi	Nom	ETP
Animateur	Marine	0.8
Animateur	Carole	0.76
Animateur	Kylian	1
Apprentie	Isatu	1
Directeur	Cédric	1
MDM	Ketty	0.69

TOUSSAINT SEMAINE 44

Emploi	Nom	ETP
Animateur	Kylian	1
Apprentie	Isatu	1
Directeur	Cédric	1
MDM	Ketty	0.69
Vacataire	Lina	1

Absentéisme :

Février : maladie Samantha et Maéva du 15 au 18/02

Avril : pas d'absent

Eté : maladie Edith du 11 au 22/07

Octobre : 2 jours maladie Kylian 27 au 28/10 non remplacé

Arrêt long :

Pas d'arrêt long ou de maternité

Démission/départ :

Pas de démission ou licenciement. Fin de contrat de Samantha apprenti CPJEPS au 05/08/2022.

Plan de formation :

Clément :

14/03/2022 : Les émotions chez l'enfant : les identifier pour mieux les accompagner.

20/05/2022 : Addictions et conduites addictives.

Emma, Marine et Carole :

31/08/2022 : Recyclage PSC1

DONNÉES TECHNIQUES

Moyens matériels et financiers mobilisés

01/01/2022 au 31/12/2022

Produits	Participation des familles	25319
	Participation de la CAF (ou CNAF)	17604
	Compensation des contraintes de service public versée par le concédant	18235
	Remboursement de frais de formation	
	Autres recettes (à compléter si nécessaire)	870
	7 - Total des produits (1)	62028

Charges	60 - Achats	5008
	Fournitures administratives	
	Matériel pédagogique	528
	Petit équipement divers	57
	Communication	
	Fluides	
	Carburant	45
	Frais d'alimentation (repas et goûters)	4378
	Produits d'entretien	
	Produits pharmaceutiques	
	Autres (à compléter si nécessaire)	
	61 - Services extérieurs	8818
	Frais éducatifs	3256
	Frais de transport	4582
	locations mobilières	500
	Primes d'assurances	
	Frais postaux et de télécommunication	
	Frais de gestion	
	Frais de maintenance	
	Déplacements, missions et réceptions	
	Honoraires	480
	Personnel intérimaire	
	Entretien et réparation	
	Autres (à compléter si nécessaire)	
	63 - Impôts et taxes	1335
	Impôts et taxes sur rémunérations	1335
	Autres impôts et taxes	
	64 - Charges de personnel	22030
	Salaires et charges équipe d'animation	19900
	salaires et charges personnel technique	2130
	Autres charges de personnel (médecine du travail + formation)	
	6 - Redevance annuelle	12000
	Redevance annuelle d'occupation	12000
66 - Charges financières		
68 - Dotations aux amortissements et		
6 - Frais de structure	6430	
Total des charges (2)	55621	

 Résultat d'exploitation (1-2)

6407

Produits

Participation des familles :		25 319 €
Voir détail joint		
Participation de la CAF (ou CNAF) :		17 604 €
Participation des usagers CAF ATL	124 € compte 706110	
Subvention CAF	6 712 € compte 731000	
Subvention CAF CTG	10 768 € compte 733000	
Compensation des contraintes de service de service public versée par le concédant :		18 235 €
	compte 742000	
Autres recettes :		870 €
Carte de membre facturée		

Charges

Matériel pédagogique :		528 €
ACTION Matériel péda	9 €	
HISLER ALSACE Matériel péda	101 €	
LECLERC Matériel péda	6 €	
WELDOM Poteau pin	14 €	
WELDOM Matériel pour activité	77 €	
ACTION Matériel péda	120 €	
HISLER ALSACE Matériel péda	201 €	
Petit équipement divers		57 €
ACTION Panier rangement	4 €	
CENTRAKOR Caisse de rangement	20 €	
WELDOM Plateau roulant	33 €	
Carburant		45 €
Frais d'alimentation		4 378 €
SOLICOOK repas+gouters	2 475 €	
LES PETITES PAPILLES repas+gouters	1 183 €	
LECLERC Alimentation	264 €	
BOULANGERIE DAVID Pains+Sandwich	102 €	
DOLCE VITA Pizza	106 €	
AUBERGE BLANCRUPT	248 €	
Frais éducatifs		3 256 €
GABY CERAMIQUE	470 €	
REST. FLAM'S	182 €	
GRANIT	90 €	
PARC ARBRE AVENTURE	150 €	
LA CLEF DES CHAMPS LUPPACHHOF	190 €	
DINO ZOO	284 €	
MEGAZONE	216 €	
LE VAISSEAU	51 €	

M2A ZOO	330 €	
ASSO FERRETTE LA MEDIEVALE	650 €	
SAINT LOUIS AGGLO CENTRE NAUTIQUE	36 €	
SAINT LOUIS AGGLO CENTRE NAUTIQUE	120 €	
CHÂTEAU DU HAUT KOENIGSBOURG	102 €	
ANTONY LE MAGICIEN	385 €	
Frais de transport		4 582 €
SUNDGAU VOYAGES Lac Blanc	550 €	
SUNDGAU VOYAGES Belfort	400 €	
METROCARS Zoo	289 €	
SUNDGAU VOYAGES Lac Kruth	272 €	
SUNDGAU VOYAGES Lupachhof	253 €	
METROCARS Piscines	244 €	
SUNDGAU VOYAGES Fraispertuis	1 230 €	
SUNDGAU VOYAGES Strasbourg	550 €	
METROCARS Piscines	122 €	
SUNDGAU VOYAGES	570 €	
METROCARS Bartenheim	102 €	
Locations mobilières		500 €
HYPER U Location de mini bus/camionette		
Honoraires		480 €
FIBA Attestation commissaire aux comptes		
Impôts et taxes sur rémunération		1 334 €
Salaries et charges équipe d'animation		19 900 €
Salaries et charges personnel technique		2 130 €
Redevance annuelle		12 000 €
Frais de structure		6 430 €

	Heures	Charges salariales + taxes	23 365 €
Février	391		
Avril	333		
Juillet	689		
Aout	140		
Octobre	192		
	1745		
	Coût horaire réel	13 €	

Liste des factures par site

Du 01er janvier 2022 au 31 décembre 2022

RANSPACH-MICHELBACH

N° Facture	Enfants	Total Facture
2208CV00003	AGHARMIOU ADAM, AGHARMIOU INES	219,00
2204CV00172	SIBABI Lomé, SIBABI Malaika	210,00
2202CV00003	SIBABI Lomé, SIBABI Malaika	126,00
2208CV00004	ALLEMANN Gabriel, ALLEMANN Lucie	168,00
2204CV00173	ALLEMANN Gabriel, ALLEMANN Lucie	84,00
2202CV00004	ALLEMANN Gabriel, ALLEMANN Lucie	387,00
2208CV00005	OZGENCIL Mustafa	78,00
2204CV00174	ALVES BARROS David, ALVES BARROS Marcelo	326,00
2202CV00005	ALVES BARROS David, ALVES BARROS Marcelo	372,00
2208CV00006	ALVES BARROS David, ALVES BARROS Marcelo	572,26
2208CV00007	BAUMANN Ana, BAUMANN Léo	239,00
2208CV00217	BAUMANN Léo	-84,00
2208CV00008	ATGE Augustin, ATGE Faustine	288,00
2208CV00010	BONNAFOUS Emma	159,00
2204CV00176	RASCALOU Lison, RASCALOU Rose	163,00
2202CV00007	RASCALOU Lison, RASCALOU Rose	219,00
2208CV00013	RASCALOU Lison, RASCALOU Rose	168,00
2211CV00004	BOLLECKER Mia	51,00
2202CV00010	BRAHIMI Guénjo	49,00
2211CV00006	BRAHIMI Guénjo	60,00
2211CV00007	BRAHMI Selsabile	80,00
2208CV00017	LAUBER Manon,	128,00
2204CV00179	LAUBER Manon,	59,00
2211CV00010	LAUBER Manon	59,00
2208CV00019	BUBENDORFF Mélina	291,00
2204CV00181	BUBENDORFF Mélina	60,00
2202CV00013	BUBENDORFF Mélina	60,00
2211CV00012	BUBENDORFF Mélina	57,00
2208CV00020	GOMEZ Héloïse, GOMEZ Maximilien, GOMEZ Paloma, GOMEZ Rocco	403,00
2204CV00183	REY Léana,	98,50
2208CV00021	REY Léana,	65,00
2208CV00023	COHEN Nolan	333,10
2202CV00017	COHEN Nolan	102,00
2204CV00185	COHEN Nolan	81,50
2211CV00017	COHEN Nolan	180,00
2211CV00018	COSSIC Anaé	120,00
2202CV00022	JAOUEN Nathan, JAOUEN Sarah	99,00
2204CV00191	JAOUEN Nathan, JAOUEN Sarah	84,00
2202CV00023	EHRENHAUS Victoria	219,00
2204CV00192	BOJIN Alexandra, EHRENHAUS Victoria	326,00
2211CV00023	BOJIN Alexandra, EHRENHAUS Belen, EHRENHAUS Victoria	565,50
2204CV00193	ENGGIST Dorian, ENGGIST Kylian,	172,00
2208CV00028	ENGGIST Dorian, ENGGIST Kylian,	293,00
2211CV00025	ENGGIST Dorian, ENGGIST Kylian	120,00
2208CV00030	ZWILLER Léa	182,50
2208CV00031	KOCH FESSLER Maiwenn	84,00
2202CV00025	KOCH FESSLER Maiwenn	84,00
2204CV00196	KOCH FESSLER Maiwenn	42,00
2211CV00027	FIORELLI Victoria	59,00
2202CV00026	FONTAINE Lana	126,00
2204CV00199	FONTAINE Lana	63,00
2208CV00034	FONTAINE Lana	189,00
2211CV00029	FONTAINE Lana, FONTAINE Marlon	93,00
2208CV00038	RODOVALHO GAND Gabriel	117,00



2202CV00029	PEJAS Chloé			102,00
2204CV00203	PEJAS Chloé			163,00
2208CV00041	PEJAS Chloé			205,00
2211CV00034	PEJAS Chloé, PEJAS Livia			382,00
2208CV00043	KAPFER Clara, KAPFER Raphaël			534,00
2211CV00037	KAPFER Clara, KAPFER Raphaël			141,00
2208CV00049	GUIZANI Adam, GUIZANI Myriam			577,00
2204CV00207	GUIZANI Adam, GUIZANI Myriam			168,00
2202CV00036	GUIZANI Adam, GUIZANI Myriam			207,00
2211CV00041	GUIZANI Adam			99,00
2211CV00042	GUTKNECHT Elsa, GUTKNECHT Théo			183,00
2204CV00208	HASCHER Jules, HASCHER Léon, HASCHER Lily			252,00
2202CV00038	HASCHER Jules, HASCHER Léon, HASCHER Lily			252,00
2208CV00051	HASCHER Jules, HASCHER Léon, HASCHER Lily			763,50
2211CV00044	HASCHER Jules, HASCHER Léon, HASCHER Lily			225,00
2202CV00039	MULLER Lina, MULLER Sophie			126,00
2204CV00209	MULLER Lina, MULLER Sophie			163,00
2208CV00052	MULLER Lina, MULLER Sophie			367,00
2211CV00045	MULLER Lina, MULLER Sophie			163,00
2208CV00053	BEGUE Dorian			288,00
2211CV00046	BEGUE Dorian, BEGUE Mathis			219,00
2208CV00055	MORLET Maxence			246,00
2208CV00062	KLEIN Louise			75,00
2202CV00045	FISTIK Levin			90,00
2208CV00063	FISTIK Levin			36,00
2204CV00215	FISTIK Levin			144,00
2211CV00052	FISTIK Levin			198,50
2204CV00216	BERTRAND Lucas, BERTRAND Milan			99,00
2204CV00217	LAVOISIER Adam, LAVOISIER Ethan			163,00
2202CV00047	LAVOISIER Adam, LAVOISIER Ethan			204,00
2208CV00064	LAVOISIER Adam, LAVOISIER Ethan			331,00
2211CV00054	LAVOISIER Adam, LAVOISIER Ethan			183,00
2208CV00065	ERHART Adam,			101,00
2211CV00055	KILO Zoé			57,00
2211CV00056	SIBABI Lomé, SIBABI Malaika			141,00
2211CV00059	LUTHY Lenny			162,00
2204CV00221	KASSEM Zoe			151,00
2211CV00060	KASSEM Zoe			141,00
2208CV00070	MANGOLD Juliette, MANGOLD Valentin			259,00
2208CV00071	MARTIS FERRIGNO Benjamin, MARTIS FERRIGNO Samuel			246,00
2202CV00051	MARTIS FERRIGNO Benjamin, MARTIS FERRIGNO Samuel			141,00
2211CV00062	MARTIS FERRIGNO Benjamin, MARTIS FERRIGNO Samuel			95,00
2208CV00072	CADICHE Hayden,			269,50
2204CV00224	CADICHE Hayden,			180,00
2211CV00064	CADICHE Hayden			219,50
2208CV00079	MONIZ Maëlle			135,00
2204CV00233	FEYERTAG Léa			81,50
2202CV00061	FEYERTAG Léa			102,00
2208CV00080	FEYERTAG Léa			285,50
2211CV00072	FEYERTAG Léa			183,00
2211CV00073	MOULIN Samuel			140,50
2208CV00081	ENDERLIN Nolan			99,00
2208CV00082	MULLER Sarah			115,00
2204CV00235	NORTH Julia			123,50
2208CV00085	NORTH Julia			81,50
2211CV00075	NORTH Julia			78,00

2208CV00092	MULLER Kelya			65,50
2208CV00220	MULLER Kelya			-36,00
2202CV00071	MULLER Kelya			66,00
2202CV00276	MULLER Kelya			-18,00
2211CV00112	MULLER Kelya			-17,00
2211CV00080	MULLER Kelya			117,00
2208CV00093	RODRIGUE Juliette			162,00
2211CV00058	LUET RABEYRIN Elouan			57,00
2208CV00102	REY Hélène,			83,50
2204CV00247	RICHARDSON Ethan, RICHARDSON Lilia			163,00
2208CV00103	RICHARDSON Ethan			84,00
2211CV00084	RICHARDSON Ethan, RICHARDSON Lilia			183,00
2208CV00104	MULLER Axel			204,00
2202CV00083	SAHKI Lucie, SAHKI Mathias, SAHKI Nathan			119,00
2204CV00250	SAHKI Mathias, SAHKI Nathan			102,00
2208CV00107	SAHKI Lucie, SAHKI Mathias, SAHKI Nathan			153,00
2208CV00110	HAUGER Martin			99,00
2202CV00086	RIEDER Anae, RIEDER Tom			141,00
2204CV00252	RIEDER Anae, RIEDER Tom			126,00
2208CV00111	RIEDER Anae, RIEDER Tom			420,00
2202CV00089	SCHUURSMA Niels			89,00
2204CV00255	SCHUURSMA Niels			84,00
2208CV00114	SCHUURSMA Niels			84,00
2204CV00256	SCHWANDER Elena			126,00
2202CV00090	SCHWANDER Elena			102,00
2208CV00214	SCHWANDER Elena			-21,00
2211CV00091	SCHWANDER Elena			120,00
2208CV00219	SIMON Justin			-15,00
2208CV00218	SIMON Justin			-63,00
2208CV00120	SIMON Justin,			80,00
2208CV00122	SODIES Solenne,			350,50
2211CV00097	SODIES Solenne,			200,50
2204CV00261	STIRNEMANN Axel, STIRNEMANN Théo			126,00
2208CV00123	STIRNEMANN Axel, STIRNEMANN Théo			126,00
2211CV00098	STIRNEMANN Axel, STIRNEMANN Théo			99,00
2211CV00100	DIMENSKI SUTTER Myla			117,00
2202CV00095	TCHAKAM TCHASSO Taharka Yoann, TCHAKAM TCHASSO Tinoten			423,00
2202CV00097	THIOLLIER James			168,00
2204CV00264	THIOLLIER James			63,00
2208CV00126	THIOLLIER James			252,00
2211CV00101	THIOLLIER James			162,00
2208CV00129	TIRONI Alessia			164,00
2211CV00104	TIRONI Alessia, TIRONI Talia			170,00
2202CV00100	TUCCONI MATTEO			78,00
2211CV00106	USTEL Ela, USTEL Nail Eden			175,00
2208CV00130	VIALLOX Axel			63,00
2204CV00267	VIALLOX Axel			63,00
2202CV00101	VIALLOX Axel			126,00
2211CV00107	VIALLOX Axel			78,00

2204CV00236	OUBELAID Elias				40,00
2204CV00268	WEIDER Rose				63,00
2202CV00102	WEIDER Rose				78,00
2208CV00131	WIDMER Jimmy				62,50
2204CV00269	WIDMER Jimmy				99,00
2208CV00134	WILLINGER Léo,				68,00
2208CV00137	KAYA YAHIA Lila,				65,00
2204CV00272	KAYA YAHIA Lila,				44,00
2202CV00105	KAYA YAHIA Lila,				44,00
	Total site				26 313,36

706110000 PARTICIPATION DES USAGERS CAF A.T.L.										
	30/04/2022	VEAP	204CV00239	PETER Emmanuelle	36,00				36,00	
				Solde 04/2022					36,00	36,00
	30/08/2022	VEAP		CAF 68 KELYA MULLER					45,50	
	30/08/2022	VEAP		CAF 68 KELYA MULLER					42,50	
				Solde 08/2022	88,00				124,00	124,00
				Totaux du compte					124,00	124,00
				TOTAL GROUPE 706						124,00
731000000 SUBVENTION CAF										
512045130	06/04/2022	CMSIE		SUBVENTION CAF RAMI PREV. 2022	2 837,10				2 837,10	
				Solde 04/2022					2 837,10	2 837,10
512045130	20/07/2022	CMSIE		SUBV RAMI REELLE 2021	906,71				906,71	
				Solde 07/2022					3 743,81	3 743,81
512045130	15/09/2022	CMSIE		SUBV CAF PREV 2022 RAMI	607,95				607,95	
				Solde 09/2022					4 351,76	4 351,76
512045130	08/12/2022	CMSIE		SUBV CAF RAMI ACOMPTE 2022					618,89	
	31/12/2022	IN		PAR SUBV CAF					1 741,69	
				Solde 12/2022	2 360,58				6 712,34	6 712,34
				Totaux du compte					6 712,34	6 712,34
				TOTAL GROUPE 731					6 712,34	6 712,34
733000000 SUBVENTION CAF CTG										
512045130	08/12/2022	CMSIE IN		SUBV CAF CTG RAMI ACOMPTE PAR SUBV CTG					7 537,26	
	31/12/2022			Solde 12/2022	10 767,52				3 230,26	
				Totaux du compte					10 767,52	10 767,52
				TOTAL GROUPE 733					10 767,52	10 767,52
				TOTAL GROUPE 73					17 479,86	17 479,86
742000000 SUBVENTION DE FONCTIONNEMENT REGION										
	01/01/2022	IN		EXT PAR PROV CPLT DSP ALSH ST LOUIS					3 757,07	
	01/01/2022	IN		EXT PAR PROV DSP RAMI CONV CAF					1 690,00	
512045130	26/01/2022	CMSIE		SUBV DSP ALSH ACPTÉ ST LOUIS AGGLO					8 453,40	
				Solde 01/2022	3 006,33				5 447,07	8 453,40
512045130	19/12/2022	CMSIE		SUBV DSP ST LOUIS AGGLO ANNEE 1 3EME ACOM					14 089,00	
512045130	19/12/2022	CMSIE		SUBV DSP ST LOUIS AGGLO ANNEE 2 1ER ACOMP					2 938,10	
	31/12/2022	IN		PCA AJUSTEMENT ENCAISSEMENT STL					1 798,50	
				Solde 12/2022	15 228,60				7 245,57	25 480,50
				Totaux du compte					7 245,57	25 480,50
				TOTAL GROUPE 742					7 245,57	25 480,50
				TOTAL GROUPE 74					7 245,57	25 480,50

EXPERTS-COMPTABLES
COMMISSAIRES AUX COMPTES
CONSEILS EN ÉCONOMIE D'ENTREPRISE

Hervé WENTZINGER
Christophe SPRAUEL
Christian BERTHOLD
Denis BERTHOLD
Christian CHARPILLOZ
Annabel CORDELLIER
Marina COSTANTINO
Xavier COURTEAUX
Olivier DEL ROSSO
Eric ESTREICH-BOUSSER
Arnaud GUTHERTZ
Sébastien GUY
Daniel KAISER
Frédéric LINDENMANN

Céline LEININGER
Francis WASSMER
Olivier LOBSTEIN
Stéphane LOGEL
Muriel MULLER
Christophe NITSCHÉ
Renaud PFLIEGER
Marion RUHLMANN
Julien SCHAEGIS
Mélodie SCHERER
Franck-Olivier THEOBALD
Frédéric WAGNER
Lucille YVARS

Attestation du commissaire aux comptes relative au compte de résultat d'exploitation pour la gestion d'un service public d'accueil de loisirs sans hébergement (ALSH) sur le site de Michelbach-le- Bas pour la période allant du 1^{er} janvier au 31 décembre 2022

LA CLEF

Association

**3 rue Charles PEGUY
68870 BARTENHEIM**

FIBA SAS - SIEGE SOCIAL

7 avenue de l'Europe - Espace Européen de l'Entreprise - 67300 SCHILTIGHEIM
ADRESSE POSTALE : CS 60034 - 67013 STRASBOURG CEDEX
Tél. 03 88 18 59 59 - Fax 03 88 18 83 81 - E MAIL : strasbourg@groupe-fiba.fr
RCS Strasbourg 698 501 442 00090

Société par Actions Simplifiée au capital de 612 500 € - NAF 6920 Z - N° TVA Intr. : FR 49 698 501 442 - Lieu de juridiction : Strasbourg
SOCIÉTÉ : ISAN : FR76 1189 3001 0000 0375 2814 546 - BIC : CMCIFR2A
Société d'Expertise Comptable et de Commissariat aux Comptes - Inscrite au Tableau Régional de l'Ordre - Membre de la Cie Régionale de Colmar



Madame la Présidente,

En notre qualité de commissaire aux comptes de votre association, nous avons établi la présente attestation sur les informations relatives au montant du compte de résultat d'exploitation pour la gestion du service public d'accueil de loisirs sans hébergement (ALSH) pour la période allant du 1^{er} janvier au 31 décembre 2022, figurant dans le document ci-joint.

Ces informations donnent lieu au document joint à la présente attestation, établi sous la responsabilité de votre direction, et ont été élaborées dans le cadre d'une demande de certification effectuée par le concédant.

Il nous appartient de se prononcer sur la cohérence desdites informations avec celles issues du compte de résultat d'exploitation du site de Michelbach-le-Bas.

Nos travaux, qui ne constituent ni un audit ni un examen limité, ont été effectués selon la doctrine professionnelle de la Compagnie nationale des commissaires aux comptes relative à cette information.

Nos travaux ont consisté à :

- ✓ Apprécier le processus d'élaboration des informations produites par votre association dans ce cadre ;
- ✓ Vérifier par sondage la concordance avec la comptabilité des recettes et des dépenses relatées dans le document ci-joint ;
- ✓ Vérifier l'exactitude arithmétique du calcul de ces montants.

Conformément aux détails fournis dans le document joint à la présente attestation, il apparaît que pour la période allant du 1^{er} janvier 2022 au 31 décembre 2022, le résultat d'exploitation s'établit au montant de **+6.4 K€**, et est composé de :

- ✓ 62.0 K€ de produits, dont 26.3 k€ de participation des familles, 17.5 K€ de participation de la CAF et 18.2 K€ de compensation des contraintes de service public versées par le concédant ;
- ✓ 55.6 K€ de charges, dont 22.0 K€ de charges de personnel et 12 K€ de redevance annuelle d'occupation ;

La comptabilisation de certains produits et certaines charges appelle de notre part les remarques suivantes :

- ✓ Le bonus CTG a été comptabilisé pour un montant de **10.8 K€** au 31/12/2022 correspondant finalement à la période du 01/09/2022 au 31/08/2023. Le bonus CTG aurait dû être calculé au prorata du nombre de semaines réalisées au 31/12/2022, soit un montant de **2.2 K€** (10.8 K€ * 2 semaines / 10 semaines). L'impact résultat est de **-8.7 K€** ;
- ✓ La compensation des contraintes de service public versées par le concédant a été comptabilisée pour un total de **18.2 K€** au 31 décembre 2022. Or, la compensation pour la période du 01/09/2021 au 31/08/2022 est de 28 K€, soit un montant de **22.5 K€** pour la période du 01/01/2022 au 31/08/2022 (28.2 K€ * 8 semaines / 10 semaines). De plus, la compensation pour la période du 01/09/2022 au 31/08/2023 est fixée à 14.7 k€ déduction faite du bonus CTG, soit un montant de **2.9 K€** pour la période du 01/09/2022 au 31/12/2022 (14.7 K€ * 2 semaines / 10 semaines). L'impact résultat est de **+7.2 K€** ;
- ✓ Des frais de structure sont présentés dans le CEP pour un montant de 6 430 €. Ces frais de structure sont forfaitaires.

Ainsi, suite à nos observations, le résultat d'exploitation s'établirait à **+4.9 K€** pour la période du 1^{er} janvier au 31 décembre 2022.

Sur la base de nos travaux, à l'exception des remarques formulées ci-dessus, nous n'avons pas d'observation à formuler sur la concordance avec la comptabilité de l'association LA CLEF des informations produites pour l'exercice 2022, conduisant à la détermination du résultat d'exploitation pour la gestion du service public d'accueils de loisirs sans hébergement (ALSH) du site de Michelbach-le-Bas.

Document communiqué en vertu de l'article 1068-200066058-20231220-20231220p25-DE
Date de réception : 28/12/2023
Date de réception préfecture : 28/12/2023

Cette attestation est établie à votre attention dans le contexte précisé au premier paragraphe et ne doit pas être utilisée, diffusée ou citée à d'autres fins.

Fait à Colmar, le 5 mai 2023

Le Commissaire aux Comptes

FIBA S.A.S.

DocuSigned by:
Renaud PFLIEGER
1617EF3BBE89455...

Renaud PFLIEGER

Membre de la Compagnie Régionale
des Commissaires aux Comptes de Colmar

DS
RP

01/01/2022 au 31/12/2022

Produits	Participation des familles	25319
	Participation de la CAF (ou CNAF)	17604
	Compensation des contraintes de service public versée par le concédant	18235
	Remboursement de frais de formation	
	Autres recettes (à compléter si nécessaire)	870
7 - Total des produits (1)		62028

Charges	60 - Achats	5008
	Fournitures administratives	
	Matériel pédagogique	528
	Petit équipement divers	57
	Communication	
	Fluides	
	Carburant	45
	Frais d'alimentation (repas et goûters)	4378
	Produits d'entretien	
	Produits pharmaceutiques	
	Autres (à compléter si nécessaire)	
	61 - Services extérieurs	8818
	Frais éducatifs	3256
	Frais de transport	4582
	Locations mobilières	500
	Primes d'assurances	
	Frais postaux et de télécommunication	
	Frais de gestion	
	Frais de maintenance	
	Déplacements, missions et réceptions	
	Honoraires	480
	Personnel intérimaire	
	Entretien et réparation	
	Autres (à compléter si nécessaire)	
	63 - Impôts et taxes	1335
	Impôts et taxes sur rémunérations	1335
	Autres impôts et taxes	
	64 - Charges de personnel	22030
	Salaires et charges équipe d'animation	19900
	Salaires et charges personnel technique	2130
Autres charges de personnel (médecine du travail + formation)		
6 - Redevance annuelle	12000	
Redevance annuelle d'occupation	12000	
66 - Charges financières		
6 - Frais de structure	6430	
Total des charges (2)		55621

Résultat d'exploitation 11-2)

6407

ASSOCIATION LA CLEF
3 rue Charles Péguy
BP 21 - 68870 BARTENHEIM
03 89 64 98 87 - assolaclef.fr
Siret : 402 263 966 000 28



www.assoladclef.fr